

Stadskrant

Belastingzaken snel geregeld op Mijn Loket **Pag. 2**
 Haal strooizout in huis **Pag. 3**
 Officiële bekendmakingen van de gemeente **Pag. 4**

Nieuwe Rijnhavenbrug open

Verbinding tussen de Kaap en de Pier

De verbinding tussen Wilhelminapier en Katendrecht is klaar. Voortaan kunt u snel tussen de twee gebieden heen en weer, over de nieuwe Rijnhavenbrug. Op woensdag 8 februari om 14.30 uur is de feestelijke opening.

De Kaap is echt een zeemanskwartier, van oudsher dé plek van de verleiding. Met een aanbod van muziek, theater, restaurants en creatieve ondernemers prikkelt Katendrecht alle zintuigen. Wilhelminapier biedt ook voor elk wat wils. Wat dacht u van de hoogste woontoren van Nederland, de grootste fotocollectie of de bekendste chef van het land? Het gebied met de kenmerkende skyline is ideaal om te wonen, te werken of uit te gaan.

Beter te bereiken

Deze twee bruisende gebieden zijn niet langer van elkaar gescheiden. Dankzij de 160 meter lange brug zijn de uitgaansgelegenheden

op de Wilhelminapier en het Deliplein op Katendrecht nog beter te bereiken. Ook het ss Rotterdam is nu makkelijker te bezoeken. Om dit te vieren is er een feestelijk openingsmoment gepland op woensdag 8 februari. Cabaretiers Dolf Jansen en Brigitte Kaandorp zijn die middag aanwezig om de brug te openen. Wethouder Karakus en Turan Yazir, portefeuillehouder van deelgemeente Feijenoord, verbinden samen met bewoners en ondernemers de Kaap en de Pier met elkaar. Het programma begint om 14.30 uur op het Landverhuizersplein, naast Hotel New York. Na de openingshandeling om 14.50 uur kunt u



De nieuwe Rijnhavenbrug is vanaf 8 februari in bedrijf. De gemeente was maandag jl. nog druk met werkzaamheden aan de brug.

genieten van hapjes en drankjes in Fenixloods 1, Veerlaan 9-13 op Katendrecht. Voor de kinderen is er een mooie voorstelling in LantarenVenster. Het programma is om 16.30 uur afgelopen. Maar dat is nog niet alles. Het

weekend van 11 en 12 februari staat namelijk ook helemaal in het teken van Rijnhavenbrug. Bedrijven op de Wilhelminapier en Katendrecht stellen voor u een mooi aanbod samen van aanbiedingen en acties. Wat dacht

u van Café Katendrecht in Kantine Walhalla? U wordt er opgepikt voor tours naar de vele schatten van de Kaap.

Op Wilhelminapier gebeurt dat weekend ook van alles. U kunt de belangrijkste kunstbeurs van Nederland bezoeken, Art Rotterdam. Ook de designbeurs Object Rotterdam vindt dan plaats. Een kijkje in de hoogste woontoren, New Orleans, behoort ook tot de mogelijkheden. Of heeft u liever een unieke rondleiding langs bijzondere vertrekken in Hotel New York? Er is voor elk wat wils tijdens dit spectaculaire openingsweekend.

Kijk voor het programma op:

wilhelminapier.nl
kunjjidekaapaan.nl

Vierkante ogen



Tien films op één dag bekijken? Op het 41e International Filmfestival Rotterdam is dat heel normaal. Worstelen tegen de slaap, op 't puntje van je stoel zitten en door weer en wind van LantarenVenster naar Pathé. Filmtijgers hebben tien dagen alles over voor de cinema!

Paul van der Blom

'Ja ik wil' door bekende

Plannen voor een huwelijk of geregistreerd partnerschap? Dan kunt u voortaan ook in Rotterdam een familielid of bekende vragen het huwelijk te voltrekken als buitengewoon ambtenaar van de burgerlijke stand (BABS).

Voorwaarde is dat de gekozen persoon ouder is dan 18 jaar en niet onder curatele staat. De 'BABS' is een familielid of een bekende die voor een dag als ambtenaar van de burgerlijke stand mag optreden om een familielid, of vriend(in) te trouwen. In veel steden bestond deze mogelijkheid al, het kan nu ook in Rotterdam.

Verzoek

De gemeente kan de gekozen persoon voor één dag als buitengewoon ambtenaar burgerlijke stand benoemen en beëdigden. Een verzoek hiervoor

moet tien weken vóór huwelijksluiting in bezit zijn van de gemeente. Op Rotterdam.nl vindt u een aanvraagformulier. De extra kosten zijn 153,80 euro. Als na onderzoek van de documenten blijkt dat de gemeente aan uw verzoek kan voldoen, ontvangt u na betaling het besluit van benoeming. Bij de plechtigheid is ook altijd een ambtenaar burgerlijke stand aanwezig. Deze ambtenaar zorgt ervoor dat de ceremonie op de juiste wijze wordt voltrokken.

rotterdam.nl/babsvoor1dag

Breekactie Gemeentebelastingen

Rotterdamers die langere tijd openstaande schulden hebben bij Gemeentebelastingen, staan op de lijst voor beslaglegging. Bij een 'wijkgerichte breekactie' leggen bevoegde gemeenteambtenaren beslag op roerende zaken van wanbetalers. Op 7 en 8 februari 2012 is er een breekactie in deelgemeente Charlois.

Is de betreffende persoon niet aanwezig, dan breekt het team de voordeur open om alsnog beslag te leggen. De kosten hiervan komen voor rekening van de bewoner. Alle betrokkenen hebben hierover een brief ontvangen. Beslaglegging voorkomen kan

door uiterlijk donderdag 2 februari 2012 alle openstaande schuld (exclusief invorderingsrente) te betalen aan Gemeentebelastingen.

rotterdam.nl/gemeentebelastingen

Wijkbiebs korter open

Tien wijkvestigingen van de Rotterdamse bibliotheek zijn vanaf eind februari minder lang open. Het gaat om een paar uur per week; op tijden dat de bezoekersaantallen laag zijn. Verder zal het aantal standplaatsen van de bibliobus gehalveerd worden: van tien naar vijf. Deze maatregelen zijn onderdeel van de gemeentelijke bezuinigingen.

De bibliobus is voor de gemeente een dure voorziening. Het uitlenen van een boek via de bibliobus is voor de bibliotheek tweemaal zo duur als het uitlenen via een wijkvestiging. Bovendien is het totaal aantal uitleningen via de bibliobus maar één procent van het totaal aantal leningen. Vanaf 23 februari worden daarom vijf van de tien busstandplaatsen opgeheven: Katendrecht, Nieuw Terbregge, Carnisse, De Esch en Hillesluis. Binnen een straal van drie kilometer is er een bibliotheek in de buurt.

Klanten van de bibliobus die minder mobiel zijn, kunnen gebruikmaken van de bezorgservice Bibliotheek aan Huis.

Kwijtschelding aanvragen veel eenvoudiger

Belastingzaken snel geregeld

De meeste Rotterdammers hebben hun jaarlijkse aanslag van de gemeente inmiddels ontvangen. Via Mijn Loket op internet zijn heel veel zaken met Gemeentebelastingen snel en makkelijk te regelen. Zonder wachttijden kunt u aanvragen doen, bezwaar maken en een rekeningnummer opgeven of wijzigen. Ook alle informatie over uw aanslagen en betalingen staat er overzichtelijk bij elkaar. U komt op Mijn Loket met uw DigiD.

Gemeentebelastingen biedt de mogelijkheid om de aanslag Gemeentelijke heffingen via automatische incasso in tien maandelijkse termijnen te betalen. Veel Rotterdammers doen dat al. Betalen in termijnen kost niets extra. Het is te regelen via Mijn Loket of door het opsturen van de machtigingskaart die bij de aanslag zit.

Kwijtschelding

Kwijtschelding aanvragen is veel eenvoudiger geworden. Ook dit kan via een aanvraag op Mijn



Huiseigenaren kunnen via Mijn Loket op Rotterdam.nl het taxatieverslag van hun woning zien.

Loket. Na een eerste toetsing door Gemeentebelastingen krijgt u schriftelijk bericht of u in aanmerking kunt komen. Als dit zo is, vult u online de vermogenstoets in. Het is niet meer nodig om allerlei bewijsstukken mee te sturen. Ook niet bij een schriftelijke aanvraag via het kwijtscheldingsformulier. Wel moet u bewijsstukken tot een jaar na uw aanvraag bewaren, omdat Gemeentebelastingen ernaar kan vragen.

WOZ-waarde

De gemeente taxeert ieder jaar de waarde van alle panden in de stad.

Dit is de WOZ-waarde. Eigenaren van woningen en eigenaren en gebruikers van niet-woningen krijgen de aanslag Onroerende-zaakbelasting (OZB). Hoe hoog de aanslag is, wordt bepaald door de WOZ-waarde en een tarief dat de gemeenteraad vaststelt.

Huizenprijzen

Hoewel de huizenprijzen in Rotterdam vorig jaar gemiddeld daalden met twee procent, geldt dit niet voor alle woningen. Er zijn woningen die juist in waarde zijn gestegen. Bijvoorbeeld nieuwbouwwoningen in aanbouw. Maar ook door ingrijpende

renovatie en verbouw kunnen woningen meer waard worden. Betekent een lagere WOZ-waarde een lagere aanslag? Alleen als de OZB-tarieven precies gelijk zouden blijven. De tarieven zijn echter in vergelijking met vorig jaar iets hoger door de inflatiecorrectie. De gemeente wil geen lastenverzwaring voor inwoners en bedrijven. De OZB-opbrengst blijft dus in vergelijking met vorig jaar ongeveer gelijk.

Bezwaar maken

Inzicht in de WOZ-waarde van uw pand is te zien via Mijn Loket. Daar kunt u het taxatieverslag

van uw pand zien. Hierop staan gegevens die zijn gebruikt om de waarde vast te stellen. Bezwaar maken kan ook via Mijn Loket. Alle gegevens die nodig zijn, worden automatisch ingevuld. Dat scheelt u een hoop tijd. U ontvangt direct via e-mail een bewijs dat u bezwaar heeft ingediend.

rotterdam.nl/gemeentebelastingen

Zuinige pomp

Een energiebesparing die gelijk is aan het energieverbruik van twintig gezinnen, kan dat? Jazeker! Door zuinigere motoren verbruikten de Rotterdamse rioolgemalen in 2011 maar liefst voor 10.000 euro minder stroom.

De gemeente plaatste vorig jaar in de gemalen Statensingel en Westersingel energiezuinige motoren. Ook werden ze efficiënter ingezet. Dat leidde tot een vermindering van 67.000 kWh, vergelijkbaar met het energieverbruik van twintig gezinnen. Ook de uitstoot van CO2 was bijna 27 ton minder. Dat is mooi, want hoe minder CO2 in de lucht, hoe minder broeikas effect en hoe minder opwarming van de aarde.

Besparing

Pompen van een rioolgemaal gebruiken veel energie. Omdat de gemeente inzet op het tegengaan van klimaatverandering, gaat ze de komende jaren in alle veertig hoofdgemalen energiezuinige motoren plaatsen. In 2015 moet dit 10% minder energieverbruik opleveren. Dat lijkt misschien weinig, maar komt neer op een besparing van 1 miljoen kWh. Dit is vergelijkbaar met het energieverbruik van 300 gezinnen.

Een andere besparing komt door efficiënter gebruik. Afvalwater wordt opgevangen in het bassin van het gemaal. Als dit vol is, wordt het water doorgepompt naar de waterzuivering. Juist het in- en uitschakelen van een pomp kost veel energie. Daarom wordt het afvalwater voortaan gelijkmatiger afgevoerd naar de waterzuivering. Door de pomp minder vaak aan en uit te schakelen is dus minder energie nodig, en dat is weer goed voor het milieu.

Werken aan de weg

Gemeentewerken Rotterdam werkt aan de weg voor een stad in vorm. De dienst coördineert alle werkzaamheden aan de weg. De belangrijkste werkzaamheden voor de komende week/maand voor u op een rij.

1. Nieuwe Binnenweg (Delfshaven)

Een groot gedeelte van de Nieuwe Binnenweg krijgt momenteel een opknapbeurt (vanaf de Lage Erfbrug tot net voorbij de kruising met de 's-Gravendijkwal). Het werk bestaat onder meer uit de vervanging van de bestrating van de trottoirs en de weg, straatmeubilair, verlichting en tramrails. Klaar: begin november 2012.

2. Oudedijk (Kralingen-Crooswijk)

De werkzaamheden op de Oudedijk bestaan uit: het vernieuwen van de tramsporen, het vervangen van de riolering, bestrating van de rijweg en trottoirs. En het aanleggen van een fietspad. Klaar: eind december 2012

3. Verlengde Willemsbrug (Centrum)

De Verlengde Willemsbrug is in januari afgesloten. De Willemsbrug is wel toegankelijk.

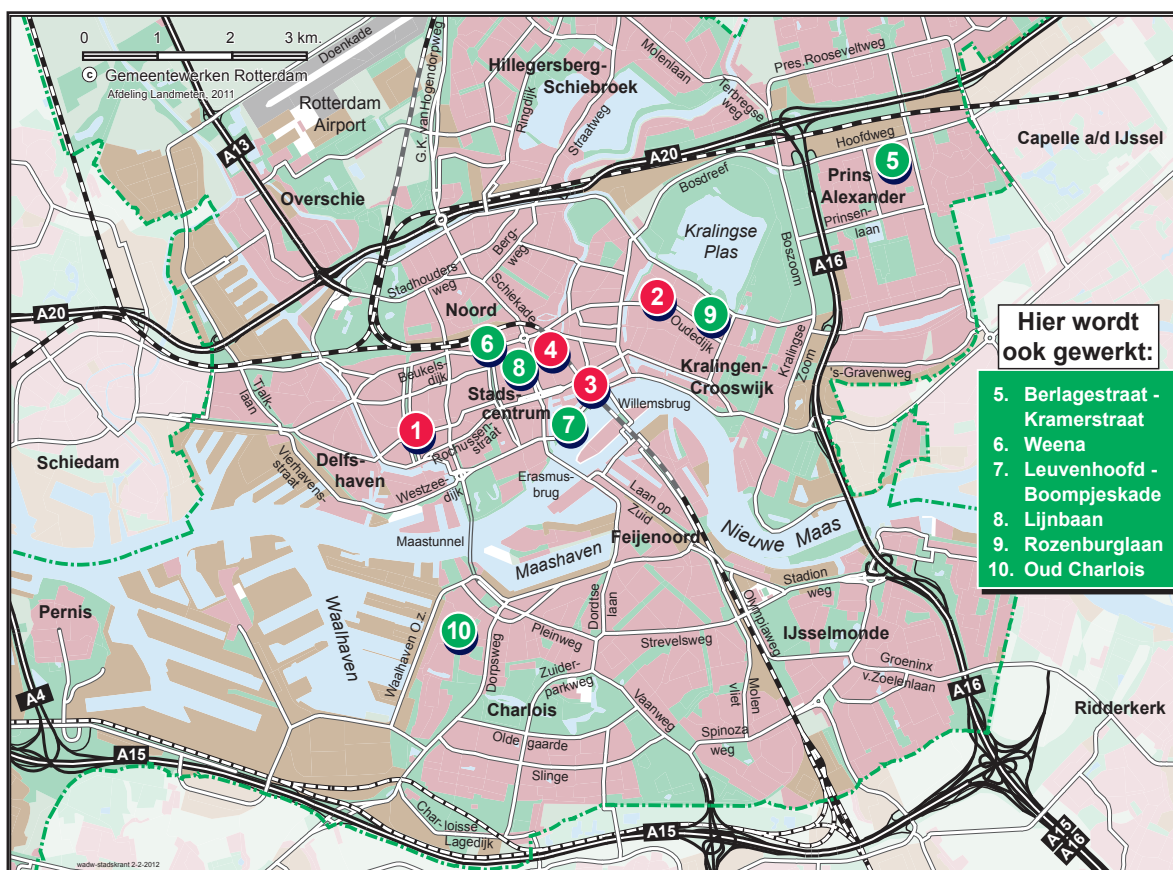

Hier wordt ook gewerkt:

- 5. Berlagestraat - Kramerstraat
- 6. Weena
- 7. Leuvenhoofd - Boompjeskade
- 8. Lijnbaan
- 9. Rozenburglaan
- 10. Oud Charlois

Het asfalt wordt vervangen, de weg opgehoogd en de brug opgeknapt. Van begin maart tot en met 6 april is zowel de Willemsbrug als de Verlengde Willemsbrug afgesloten voor het verkeer. Ook deze kruising wordt opgeknapt en er komt een nieuwe afslag. Klaar: 6 april 2012

4. Meent (Centrum)

De werkzaamheden op de Meent zijn eind januari begonnen. Ze bestaan uit het vervangen van kabels, leidingen en riolering, het verbreden van de trottoirs en het aanbrengen van natuursteen. Verder krijgt de Meent nieuwe bomen. Klaar: medio november 2012

Kijk iedere maandag naar het tv-programma Wegwerken om 17.50 uur op TV Rijnmond. Meer wegwerkzaamheden in Rotterdam op www.rotterdam.nl of volg ons op: www.twitter.com/gemeentewerken

Historische rubriek: Rotterdamse meesters

Miedema maakte beelden Witte Huis

Hij gaf maar liefst een kleine halve eeuw les aan de voorloper van de Willem de Kooning Academie in Rotterdam. Maar hij is bekender geworden door de talloze beelden die hij heeft gemaakt, zoals de gevelbeelden aan het Witte Huis: Simon Miedema.

De in 1860 in Harlingen geboren Fries verhuisde met zijn ouders naar Rotterdam. Daar werd hij in 1874 student aan de Academie van Beeldende Kunsten, afdeling Handtekenen. Miedema was talentvol en wist verschillende ereprijzen in de wacht te slepen. Na het behalen van zijn eindexamen in 1880 kreeg hij een aanstelling aan de Academie als docent boetseren en ornamenttekenen. Twee jaar later won Miedema de prestigieuze Prix de Rome, waarmee hij een halfjaar in de Italiaanse hoofdstad kon studeren. Na zijn terugkeer werkte hij tot 1926, dus 47 jaar lang, als docent aan de Academie.

Grote opdracht

In de jaren negentig van de negentiende eeuw kreeg Miedema een grote opdracht: zes beelden maken voor het in aanbouw zijnde Witte Huis. Ze kregen een plaats in de nissen op de tweede verdieping van dit gebouw. Het beeld aan de Geldersekade (oostzijde van Witte Huis) toont de personificatie van Landbouw en Nijverheid, de Wijnhaven (zuidzijde) die van Arbeid en



Beeldend kunstenaar Simon Miedema aan het werk in zijn atelier aan een kopie van het beeld van Erasmus. De foto dateert uit de jaren '30 van de twintigste eeuw en is afkomstig uit de collectie van het Gemeentearchief.

Vooruitgang en de Wijnstraat (noordzijde) die van Handel en Zeevaart.

Miedema ontving veel opdrachten voor het vervaardigen van beeldhouwwerk voor particuliere en openbare gebouwen in de stad, maar ook voor beelden buiten Rotterdam. Hij werkte veel samen met architect Henri Evers. Evers ontwierp onder meer de Wilhelminafontein op het Burgemeester Hoffmanplein en het stadhuis aan de Coolingsingel. Voor beide maakte Miedema

sculpturen.

Aan het einde van zijn loopbaan kwam er in 1930 nog een grote opdracht. Het Erasmus College in New York vroeg om een beeld van Erasmus, dat moest lijken op het inmiddels voor Rotterdammers zo bekende Erasmus-beeld van Hendrik de Keyser. De kopie staat nu op de binnenplaats van dit onderwijsinstituut in Brooklyn, New York.

Verwoest

Na zijn overlijden in 1934 werd Miedema begraven op

de Algemene Begraafplaats Crooswijk, waar hij ooit gebeeldhouwde panelen voor de kapel had gemaakt. Tijdens de meidagen van 1940 gingen diverse werken van Miedema verloren, waaronder de vier leeuwen aan de Regentessebrug over de Wijnhaven. Ook het beeld Arbeid op het Witte Huis werd door granaatscherven verwoest tijdens de slag om de Maasbruggen. Op die plek kwam later Zeevaart te staan. Sinds die tijd heeft de noordzijde van het Witte Huis een lege nis.

Rotterdamse meesters

Het boek: 'Rotterdamse Meesters. Twee eeuwen kunstacademie in Rotterdam: 1773-1998' verschijnt 21 april 2012 (uitgeverij Primavera Pers). Rondom de publicatie organiseren de Willem de Kooning Academie, Gemeentearchief Rotterdam, Hogeschool Rotterdam, Chabot Museum, Museum Rotterdam, Erasmus Universiteit en Centrum Beeldende Kunst verschillende activiteiten. De aftrap is de tentoonstelling 'De wijde blik' in het Chabot Museum (tot en met 9 april 2012).

Haal tijdig strooizout in huis

De kranten hebben er bol van gestaan: weerman- nen die een horrorwinter voorspellen. We kunnen ze tot op heden nog geen gelijk geven, maar de vooruitzichten geven wel koudere temperaturen aan. En dat kan gladheid betekenen. Roteb heeft 24 uur per dag een strooi- ploeg klaarstaan.

Dit team zorgt ervoor dat de hoofdwegen en fietspaden bij gladheid door opvriezing of sneeuw begaanbaar blijven. Verder houden ze openbare plekken toegankelijk, zoals bejaardentehuizen en winkelcentra.

Als Roteb voorziet dat het glad wordt, rijdt de dienst met ongeveer zeventig wagens uit. De strooiplaat probeert altijd nog voordat de gladheid toeslaat alle hoofdwegen in Rotterdam van strooizout te voorzien. Roteb staat gelukkig niet alleen in het bestrijden van de gladheid. Al veel Rotterdammers hebben gebruikgemaakt van de mogelijkheid om gratis strooizout op te halen. Voor iedere bewoner zijn maximaal twee zakken van 5 kilo beschikbaar. Ze zijn op te halen bij veertien locaties in Rotterdam, waaronder de milieuparken. Per vierkante meter is 15 gram zout voldoende om gladheid te bestrijden. Als uw twee zakken op zijn, kunt u gewoon nieuw zout halen.

Op de website van de gemeente vindt u meer informatie over de afhaallocaties voor het strooizout en over wat u zelf kunt doen als het glad is.

Dwaal over Centraal

Samen met voorlichters van Punt Centraal een kijkje nemen in het stationsgebied? Of een laatste blik werpen op de oude perronoverkapping? Dat kan tijdens de Kijkdag op 5 februari.

Op zaterdag 5 februari kunt u de bouwput van Rotterdam Centraal bekijken. Bijzondere aandacht krijgt de start van ronde 5: de bouw van het dak boven de sporen. In februari wordt de laatste oude perronoverkapping gesloopt. Rotterdam Centraal is een ingewikkeld bouwproject. Het bestaat uit zeven projecten: sporenkap, stationshal, Kruispleingarage, Weenatunnel, metrostation Rotterdam Centraal, RandstadRail en een ondergrondse fietsenstalling. En dat allemaal terwijl er dagelijks 110.000 reizigers op-, uit- of overstappen.

Gratis

Na een uitleg van de voorlichters van Punt Centraal bij de maquette van het station, maakt u een wandeling door het stationsgebied. Deze rondleidingen zijn

gratis, maar aanmelden is noodzakelijk. Voor meer informatie kunt u terecht bij Punt Centraal of bellen met (010) 240 38 00.



Rocel Dijkstra

Excursie door Stadshavens

Wat is eigenlijk dat grote gemeentelijke project Stadshavens? Fiets en wandel mee met de tours van Rotterdam.info en ontdek het zelf.

De Rotterdamse havenactiviteiten zijn inmiddels opgeschoven naar de tweede, en in de toekomst de derde, Maasvlakte. De oude havengebieden worden nu onder de noemer Stadshavens omgetoverd tot aantrekkelijke woon- en werklocaties. Een tentoonstelling over deze herontwikkeling is tot half april te bekijken in Rotterdam.info op het Binnenwegplein. Speciaal voor de tentoonstelling biedt Rotterdam.info in samenwerking met Rotterdam Archiguides-routes in het Stadshavensgebied.

Zaterdag 11 en 25 februari

Het rondje Rijnhaven start in het Drijvend Paviljoen. Tijdens deze twee uur durende wandeling loopt u langs het European China Center en het Santos gebouw. Ook krijgt u toelichting op de ontwikkeling van Katendrecht en de bouw van de Rijnhavenbrug. Deze 160 meter lange brug

verbindt Katendrecht met Wilhelminapier, waardoor een rondje Rijnhaven nu écht te maken is. Kosten voor de tour, inclusief koffie en thee, zijn 10 euro per persoon.

Zaterdag 24 maart

De rondleiding door Merwehavent Vierhavensgebied start bij het Hakagebouw, Vierhavensstraat. Dit gebouw was het hoofdkantoor voor de Coöperatieve Groothandelsvereniging de Handelskamer (Haka). De coöperatie was bedoeld om de arbeiders levensmiddelen voor een redelijke prijs te leveren. U bezoekt ook de vertrekhal Oranjelijn en de Citrusveiling. De excursie is grotendeels per fiets en duurt drie uur. Kosten, inclusief koffie en thee, zijn 10 euro per persoon.

 rotterdam.info

 rotterdam-archiguides.nl

 rotterdam.nl/roteb

Rotterdam Bericht

Week 5 | 2012

Hieronder geven we een kort overzicht van gemeentelijke bekendmakingen, die voor u van belang kunnen zijn. Zoals bijvoorbeeld die van verleende of aangevraagde (bouw)vergunningen, (verkeers) besluiten of milieumaatregelen.

Aan de samenvatting van bekendmakingen op deze pagina kunnen geen rechten worden ontleend. Voor de volledige en officiële teksten van de bekendmakingen kunt u terecht op internet: www.rotterdam.nl/rotterdambericht Voor informatie over en inzage in openbare officiële (beleid)stukken kunt u terecht bij het Kenniscentrum Bestuursdienst Rotterdam (KBR) in de Stadswinkel Centrum, kamer 029, Coolsingel 40 (zijde Doelwater, tegenover hoofdbureau politie) 3011 AD Rotterdam.

Openingstijden: op maandag, dinsdag, woensdag, vrijdag van 09.00 tot 16.00 uur en op donderdag van 09.00 uur tot 13.30 uur. Telefoon (010) 267 25 14. Email kbrbsd@rotterdam.nl.

Stadsontwikkeling

Bestemmingsplannen

Bestemmingsplan Boulevard I is onherroepelijk geworden.

Bestemmingsplan Pernis is vastgesteld.

Besluit hogere waarden van het bestemmingsplan Pernis is vastgesteld.

Besluit hogere waarden van het bestemmingsplan Nieuw Crooswijk II is vastgesteld.

Bestemmingsplan Nieuw Crooswijk II is vastgesteld.

Bestemmingsplan Ommoord buiten de ring is onherroepelijk geworden.

Bestemmingsplan Afrikaanderwijk is in werking getreden.

Voor meer informatie zie www.rotterdam.nl

DCMR

Kennisgevingen Wet bodembescherming (Wbb)

Meldingen zijn ontvangen van Stadsontwikkeling en het Ingenieursbureau van Gemeentewerken voor het saneren van de bodem aan

respectievelijk de Herikweg/Venkelweg en Klencke. Ernst en noodzaak van spoedige sanering is vastgesteld voor de Oude Kleiweg 80 en de Ommoordseweg 26. Belanghebbenden kunnen binnen zes weken na de dag waarop deze beschikkingen op de voorgeschreven wijze ter inzage zijn gelegd in beroep gaan bij de Raad van State, Postbus 20019 2500 EA Ben Haag. Ernst en noodzaak van spoedige sanering is vastgesteld en er is ingestemd met een saneringsplan voor de Laan op Zuid. Tevens hebben B en W goedkeuring verleend voor het saneringsverslag voor Toepad 25. Tegen deze laatste twee beschikkingen kunnen belanghebbenden binnen zes weken bezwaar maken bij het college van burgemeester en wethouders, per adres Algemene Beroepscommissie, Postbus 1011, 3000 BA Rotterdam, fax (010) 267 63 00. Alle (ontwerp)-beschikkingen en de daarbij behorende stukken liggen van donderdag 2 februari tot vrijdag 16 maart ter inzage onder meer bij de informatiebalie van de DCMR, telefoon

(010) 246 86 21. Meer informatie via telefoon (010) 246 81 74.

Kennisgevingen Wet milieubeheer

Burgemeester en wethouders van de gemeente Rotterdam zijn van plan maatwerkvoorschriften te stellen met betrekking tot geluid voor Café Beurs aan Kruiskade 55. Belanghebbenden kunnen binnen zes weken na verzending/uitreiking van de beschikking een gemotiveerd bezwaarschrift indienen bij het college van burgemeester en wethouders per adres DCMR Milieudienst Rijnmond, Postbus 843, 3100 AV Schiedam. Meer informatie via telefoon (010) 246 86 04.

De beschikking ligt ter inzage van donderdag 2 februari tot en met woensdag 14 maart onder meer bij de DCMR Milieudienst Rijnmond, Parallelweg 1, Schiedam. Meer informatie via telefoon (010) 246 81 42.

SoZaWe

Beleidsregels vastgesteld

De directie van SoZaWe heeft beleidsregels vastgesteld voor de Wet werk en bijstand.

De regels gaan over het overgangsrecht voor de toepassing van de huishoudinkomtoets en de toepassing van de huishoudinkomtoets op de bijzondere bijstand, de vermogensvaststelling, de invordering van bijstand en het Besluit bijstandverlening zelfstandigen 2004. Tevens heeft de directie opnieuw beleidsregels vastgesteld in het maatregelenbeleid naar aanleiding van het vervallen van de Wet werk en inkomen kunstenaars en de Wet investeren in jongeren en diverse wijzigingen in de Wet werk en bijstand. De Beleidsregels Maatregelenbeleid 2011 komen hiermee te vervallen. Alle vastgestelde beleidsregels treden in werking op de dag na bekendmaking van dit bericht en werken terug tot en met 1 januari 2012. De volledige tekst van deze beleidsregels is gedurende vier weken na bekendmaking van dit bericht tijdens openingsuren ter inzage in de Centrale Bibliotheek, derde etage, Hoogstraat 110, 3011 PV Rotterdam.

Besluiten

gemeenteraadsvergadering

26 januari 2012

Personalia

De heer M.G.T. Pastors nam afscheid als lid van de gemeenteraad namens Leefbaar Rotterdam. De heer J.J. Rijken werd beëdigd.

De gemeenteraad heeft ...

- op verzoek van GroenLinks en Leefbaar Rotterdam een spoeddebat gehouden over de, volgens hen, onveilige situatie bij een petrochemisch opslagbedrijf in het Botlekgebied;
 - het rapport van de Rekenkamer Rotterdam over de subsidierelatie Hoek van Holland en de stichting Get Hoekt besproken. De aanbevelingen werden overgenomen. Tegen stemde de SP en bijna de gehele Leefbaar Rotterdam-fractie;
 - de kadernota 'Gezonde Stad', gezondheidsbeleid 2011-2014, vastgesteld. Leefbaar Rotterdam stemde tegen. Op SP na stemde de raad in met een motie van Leefbaar Rotterdam die dubbelingen in de uitvoering bij zorg en welzijn moet voorkomen. Ook nam de raad een motie van ChristenUnie-SGP en SP aan die het college verzoekt mogelijkheden te onderzoeken om Rotterdammers kennis te laten maken met een groenteabonnement via de RotterdamPas. Leefbaar Rotterdam stemde tegen;
 - vergaderd over de Bomenstructuurvisie en het Lichtplan. GroenLinks, Leefbaar Rotterdam en D66 dienden een motie in. De motie verzoekt het college om nadere afspraken te maken met deelgemeenten over een herplantplicht. CDA, ChristenUnie-SGP en VVD stemden tegen;
 - met algemene stemmen besloten het krediet van het project Rotterdam Centraal te verhogen tot € 338,9 miljoen;
 - met algemene stemmen besloten een krediet van € 130,8 miljoen beschikbaar te stellen voor het project parkeergarage Kruisplein;
 - ingestemd met de reactie aan de minister van BZK op het conceptwetsvoorstel vermindering politieke ambtsdragers. Leefbaar Rotterdam stemde tegen.
- Daarnaast stelde de raad Verordening toeslagen en verlagingen Rotterdam 2012 vast en wijzigde de Verordeningen Langdurigheidstoelage Rotterdam 2009, Afstemming en handhaving WWB Rotterdam 2009 en Cliëntenparticipatie werk en inkomen Rotterdam 2009. Er werden twee moties van PvdA en D66 aangenomen. Een motie die het college verzoekt een overgangsregeling langdurigheidstoelage in te stellen en een motie over het juridisch toetsen van de verkorting van de vakantietermijn van bijstandsgerechtigden met een onvolledige AOW. Leefbaar Rotterdam stemde tegen de moties. GroenLinks en SP stemden tegen het aannemen van alle verordeningen.
- De raad stelde ook de Aansluitverordening riolering 2012 vast en wijzigde de Tarieventabel behorende bij de Retributieverordening openbare werken 2012. De bestemmingsplannen Driemanssteeweg en IJsselmonde-Centrum werden vastgesteld.
- Raadsvergadering gemist of terugzien? Kijk op www.rotterdam.nl

Vragen aan de gemeente?

Rotterdam heeft *antwoord*
kijk op www.rotterdam.nl of bel 14 010

Colofon

De Stadskrant is een uitgave van de gemeente Rotterdam en verschijnt wekelijks.

Redactie: Servicedienst, Communicatiediensten.
Telefoon: (010) 267 64 33

Stadskrant Communicatiediensten
Wijnhaven 69
Postbus 1130
3000 BC Rotterdam

stadskrant@rotterdam.nl
www.rotterdam.nl/stadskrant

Ontwerp: CARENZA